

## La scuola e le Famiglie

Le famiglie entrano nella scuola quali rappresentanti dei bambini e , come tali, partecipano al contratto educativo condividendone responsabilità e impegni nel rispetto reciproco di competenze e ruoli.

La scuola coinvolge i genitori nell'attivazione di progetti extrascolastici, manifestazioni pubbliche, fiere e mostre mercato a scopo di beneficenza.

Alle famiglie l'istituzione scolastica garantisce:

- \* Assemblee periodiche
- \* Colloqui individuali e collegiali con i docenti
- \* Uno sportello genitori col Dirigente e i suoi collaboratori sempre attivo.

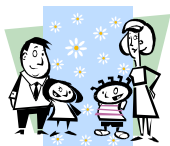

## Attività di laboratorio per i genitori

Al fine di consolidare il rapporto con le famiglie in corso d'anno si prevede la pianificazione e il coinvolgimento in attività di laboratorio, corsi di formazione in collaborazione con il Centro Territoriale EDA

## PER UNA FORMAZIONE INTEGRATA

L'Istituzione scolastica aderisce a progetti ministeriali (PON, POR) e promuove il raccordo e la collaborazione con l'Ente Locale ,Associazioni del territorio ed altre istituzioni Scolastiche al fine di ampliare e qualificare l'offerta formativa con proposte curricolari ed extracurricolari in corso d'anno.

## Comunicazioni con l'Utenza

Gli uffici di segreteria sono aperti al pubblico:

In orario antimeridiano:

**Martedì—Giovedì—Venerdì**

dalle h. 10,00 alle h. 12,00

In orario pomeridiano:

**Lunedì—Mercoledì**

dalle h. 15,00 alle h. 17,00

**I nostri indirizzi:**

Direzione didattica "M. Montessori"

Via della Bainsizza n° 1, Catania

Tel./Fax. 095/207686 (centrale)

Tel. 095/202671 (via IV Novembre)

E il nostro sito

**[www.mmontessorict.info](http://www.mmontessorict.info)**



## CIRCOLO DIDATTICO "M. MONTESSORI" CATANIA



**PIANO**

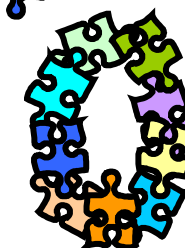

**OFFERTA**



**FORMATIVA**

*"... Non lasciate mai che i bambini falliscano;  
fateli riuscire...rendeteli fieri delle loro opere.*

*Li condurrete così in capo al mondo."*

*C. Freinet*

Anno Scolastico 2009/2010

**LE NOSTRE STRUTTURE**

Il Circolo Didattico è costituito da due plessi:

- \* Il Plesso di Via della Bainsizza (plesso centrale)
- \* Il Plesso di Via IV Novembre

Entrambi i plessi sono dotati di sussidi, attrezzature ed aule laboratorio per la **Didattica**:

Ampie aule per attività curriculare — Aule di informatica — Biblioteche — Palestre — Laboratorio scientifico - Laboratori per attività espressive — Aule psicomotricità/ integrazione Laboratorio linguistico — Sala mensa— Ambulatorio — Auditorium — Ampi spazi verdi.

**GLI ORARI**

La Scuola dell'Infanzia assicura attività didattiche da lunedì a venerdì:



⇒ Sezioni a tempo normale dalle h. 8,00 alle h. 16,00

⇒ Sezioni a tempo ridotto dalle h. 8,30 alle h 13,30

La Scuola Primaria assicura attività didattiche

⇒ da lunedì a sabato dalle h 8,30 alle h 13,30

**LA NOSTRA OFFERTA FORMATIVA**

La nostra scuola propone una progettazione didattica, pianificazione e verifica degli obiettivi di apprendimento e dei Traguardi in termini di competenze da raggiungere così come previsto dalla sperimentazione delle nuove "Indicazioni per il curricolo".

La **SCUOLA DELL'INFANZIA** sviluppa competenze cognitive e relazionali attraverso la pianificazione didattica dei Campi di Esperienza: Il sè e l'altro- Il corpo in movimento - Linguaggi, creatività, espressione - I discorsi e le parole - La conoscenza del mondo

La **SCUOLA PRIMARIA** progetta e pianifica Unità di Apprendimento per lo sviluppo di competenze specifiche relative alle tre Aree disciplinari:

- \* Area linguistico-artistico-espressiva
- \* Area matematico-scientifico-tecnologica
- \* Area storico-geografico-sociale

Il CURRICOLO di scuola primaria (quota nazionale e locale) è costituito da un totale di 30 ore settimanali, così ripartite:

DISCIPLINE	ORE SETTIMANALI	
	Classi 1-2	Classi 3-4-5
Italiano	8	7
Inglese	2	3
Arte Immagine	1	1
Corpo Movimento Sport	2	2
Musica	1	1
Matematica	6	6
Scienze	2	2
Tecnologia	1	1
Storia	2	2
Geografia	2	2
Cittadinanza Costituzione	1	1
Religione	2	2



In un'ottica di interventi integrati di formazione del cittadino.

I percorsi curricolari di Scuola dell'Infanzia e di Scuola Primaria si completano ed integrano con attività a carattere interdisciplinare di:

**Educazione alla legalità** con il Progetto in Rete "La Res Publica mi appartiene: nessuno la tocchi"

**Educazione stradale** con il Progetto

"A scuola di circolo-azione"

**Educazione ambientale**  
**Educazione alla salute**

con il Progetto Nazionale di Ed. Alimentare "Scuola e cibo"

**Progetto "Biblioteca"**

**Progetto Continuità**

con percorsi didattici comuni tra Scuola dell'Infanzia e Scuola Primaria, tra Scuola Primaria e Scuola Secondaria di I grado.

**Progetti Retetna e Materniadi**, rivolti agli alunni

di Scuola dell'Infanzia

**Progetto Attività sportive**

**AMPLIAMENTO OFFERTA FORMATIVA**

La nostra scuola offre attività extrascolastiche finalizzate all'arricchimento del curricolo e al consolidamento di competenze ed abilità specifiche che prevedono i seguenti laboratori curati da docenti interni ed esperti esterni:

Scuola dell'Infanzia Alunni di 5 anni	Scuola Primaria
<b>Laboratori a cura di docenti interni:</b> "Pronto in tavola"	<b>Laboratori a cura di docenti interni:</b> <b>Classi Prime:</b> "Con-CRETA-mente" "Dal testo...al tasto"
"Io ...gioco, esploro, scopro e progetto"	<b>Classi Seconde:</b> "Storie colorate" "Come and play with english"
"Globalità dei linguaggi"	<b>Classi Terze:</b> "Alla scoperta del tempo tra miti e leggende"
"Parole per crescere"	<b>Classi Quarte:</b> "Piccoli editori crescono"
"Give me 5"	"A scuola di circolo-azione"
"Danzando con le stagioni"	<b>Classi Quinte:</b> Lab. Teatrale Il paese di A.L.I.C.E.
<b>Laboratori Scuola dell'Infanzia Regionale:</b> * Inglese * Coreografia * Lettura e scrittura creativa	<b>Laboratori con esperti esterni:</b> ◇ Danza (1^ - 2^ - 3^ - 4^ - 5^) ◇ Calcio (1^ - 2^ - 3^ - 4^ - 5^) ◇ Karate (2^ - 3^ - 4^ - 5^) ◇ Tennis da tavolo (3^ - 4^ - 5^) ◇ Pattinaggio artistico (4^ - 5^) ◇ Pallavolo (4^ - 5^)
<b>Laboratori curati da esperti esterni:</b> ◇ Danza	